



# Amtliche Bekanntmachungen **NORDRACH**

Verantwortlich: Bürgermeister Carsten Erhardt

**Freitag, 31. Juli 2015**

AKTUELLES THEMA:

## *Weitere Urnenbestattungsmöglichkeiten auf dem Nordracher Friedhof*

**Auch zwei zusätzliche Wasserentnahmestellen wurden an der Friedhofsmauer zur Halle hin neu angelegt**

In den letzten Wochen war die Firma Lang Gartenbau aus Offenburg damit beschäftigt, auf dem Nordracher Friedhof zusätzliche Bestattungsmöglichkeiten für Urnen zu schaffen. Die Arbeiten sind inzwischen weitgehend abgeschlossen.

Im Jahre 2006 wurde auf dem Nordracher Friedhof vor der Friedhofshalle erstmals eine Fläche für Urnengräber und Stelen angelegt. Die sechzehn Urnengräber sind inzwischen vollständig belegt, von den zwanzig Kammern in den Stelen sind nur noch fünf frei.

Um dem weiteren Bedarf zu entsprechen, ließ die Gemeinde Nordrach von der Firma Lang Gartenbau aus Offenburg im oberen Teil des Friedhofs eine Fläche anlegen, auf

der insgesamt 27 Urnengräber und 24 Kammern in sechs Stelen zur Verfügung stehen. Unter Bäumen, die witterungsbedingt erst im Herbst gepflanzt werden, können weitere acht Urnenbestattungen erfolgen. Außerdem sind weitere achtzehn Urnengräber entlang der Friedhofsmauer vorhanden.

Im Zuge der Baumaßnahme konnte ein weiteres Problem gelöst werden. Im Laufe des Sommers ging immer wieder das Gießwasser aus, weil die beiden vorhandenen Wassertröge vor allem abends rasch ausgeschöpft waren. Zwei zusätzliche Wasserentnahmestellen wurden an der Friedhofsmauer zur Halle hin neu angelegt. Die Gesamtkosten belaufen sich auf ca. 110.000 Euro.



Die zusammengesetzten Stelen.



Zusätzliche Wasserentnahmestellen lösen das Gießwasserproblem.

Ein schönes Wochenende und eine gute neue Woche wünscht Ihnen  
Ihr Bürgermeister *Carsten Erhardt*

# Aus dem Rathaus

## Bericht über die öffentliche Gemeinderats-sitzung vom 27.07.2015

### TOP 31 Bürgerfrageviertelstunde

Es lagen keine Wortmeldungen vor.

### TOP 32 Bebauungsplan „Erweiterung Holzwerk Junker“ und Erlass der dazugehörigen örtlichen Bauvorschriften. Billigung des Planentwurfs und Auslegungsbeschluss.

BGM Erhardt begrüßte Herrn Jäger von Ingenieurbüro Zink.

Herr Jäger erläuterte den Sachverhalt zum Bebauungsplan „Erweiterung Holzwerk Junker“.

Weiter informierte er anhand einer Zusammenstellung über die Anregungen der Träger öffentlicher Belangen.

Von Bürgern wurden keine Anregungen vorgetragen.

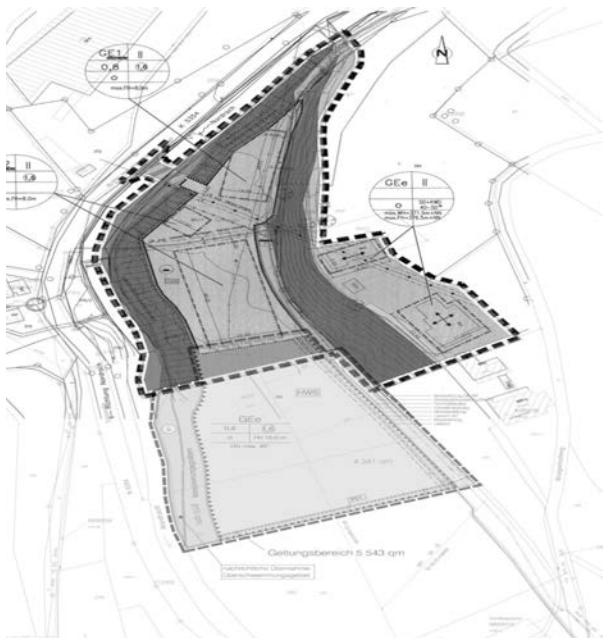

### Beschluss:

Der Entwurf des Bebauungsplans „Erweiterung Holzwerk Junker“ mit den dazugehörigen örtlichen Bauvorschriften in der Fassung vom 20.07.2015 wird seitens des Gemeinderats einstimmig gebilligt und nach § 3 Abs. 2 BauGB öffentlich ausgelegt.

### TOP 33 Außenbereichssatzung gemäß § 35 Abs. 6 Baugesetzbuch (BauGB) für den Bereich „Heidenbühl“

#### a) Beschluss zur Aufstellung der Satzung

#### b) Billigung des Satzungsentwurfs und Beschluss zur Auslegung des Entwurfs

BGM Erhardt informierte darüber, dass der Eigentümer des Grundstücks Flst. Nr. 319, Herr Johannes Schnurr, die Erstellung einer Außenbereichssatzung beantragt hat, um dieses Grundstück baulich nutzen zu können.

Das Satzungsverfahren wird auf Antrag von Herrn Johannes Schnurr durchgeführt. Die Kosten des Verfahrens trägt der Antragsteller. Mit ihm wurde ein entsprechender städtebaulicher Vertrag abgeschlossen.

Herr Jäger, Ingenieurbüro Zink, erläuterte den Sachverhalt anhand einer Präsentation.

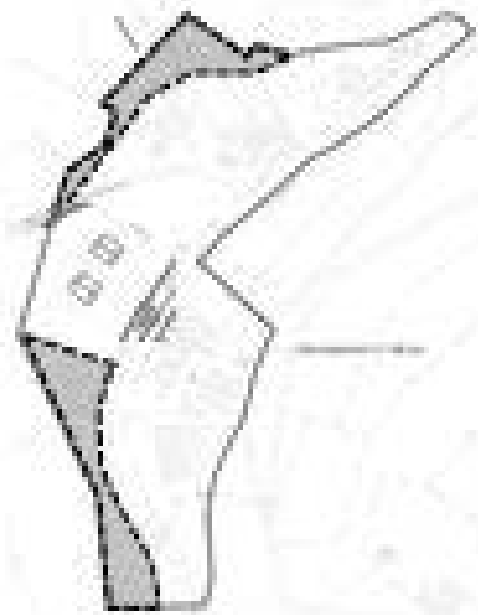

### Beschluss:

Der Gemeinderat beschloss folgende Punkte einstimmig

- Für den im Lageplan vom 15.07.2015 dargestellten Bereich wird gemäß § 35 Abs. 6 Baugesetzbuch eine Außenbereichssatzung (Heidenbühl) aufgestellt.
- Der Entwurf der Außenbereichssatzung „Heidenbühl“ und die Begründung werden in der vorliegenden Form gebilligt und nach § 35 Abs. 6 i.V.m. § 13 BauGB öffentlich ausgelegt.

### TOP 34 Haushaltszwischenbericht

Rechnungsamtsleiter Isenmann erläuterte den Haushaltszwischenbericht.

Mit den nachfolgenden Erläuterungen soll ein Überblick über die bisherige Entwicklung des laufenden Haushaltsjahres gegeben werden. Die Planansätze sowie das Rechnungsergebnis zum **30. Juni 2015** sehen wie folgt aus:

	Ansatz €	Ergebnis €	=	% des Ansatzes
<b>Verwaltungshaushalt</b>				
Einnahmen	6.492.450	3.817.628		58,80%
Ausgaben	6.492.450	2.436.188		37,52%
<b>Vermögenshaushalt</b>				
Einnahmen	3.797.100	9.600		0,25%
Ausgaben	3.797.100	517.022		13,62%

In der beigefügten **Gruppierungsübersicht** sind alle Einnahmen und Ausgaben dargestellt.

### VERWALTUNGSHAUSHALT

#### I. Einnahmen

##### 1. Grundsteuer

Das Ergebnis entspricht in etwa den Ansätzen.

**Aktuell: Grundsteuer A - 311 € (Ansatz: 30.000 €)**  
**Grundsteuer B + 2.657 € (Ansatz: 218.150 €)**

##### 2. Gewerbesteuer

Die Gewerbesteuer weist momentan durch Nachzahlungen und Vorauszahlungs-Anpassungen Mehreinnahmen in Höhe von 912.329 € aus. Bis jetzt wurde insgesamt ein Betrag in Höhe von 2.712.329 € vereinnahmt. Hier sind die Vorauszahlungstermine 15.08. und 15.11. bereits inbegriffen. Der Haushaltsansatz von 1.800.000 € wird nach jetzigem Stand zum Jahresende überschritten.

**Aktuell: + 912.329 € (Ansatz: 1.800.000 €)**

**Prognose: Ansatz wird zum Jahresende um ca. 50 % überschritten**

### 3. Gemeindeanteil an der Einkommensteuer

Vom geplanten Ansatz in Höhe von 825.700 € ist die 1. Rate mit insgesamt 206.514 € eingegangen (24,98 %). Drei Raten stehen noch aus.

Nach der Mai-Steuerschätzung wird sich der Gemeindeanteil in Höhe von 5,479 Mrd. nicht gravierend verändern.

**Jahresende: + 0 € (Ansatz: 825.700 €)**

### 4. Schlüsselzuweisungen

Aufgrund der hohen Steuerkraftsumme aus dem Jahr 2013 ist die Gemeinde Nordrach eine sogenannte „Abundante Kommune“ und erhält deshalb im Jahr 2015 wie bereits 2014 keine Schlüsselzuweisungen (Vergleich 2013 = 584.659 €).

Lediglich bei der kommunalen Investitionspauschale sind 96.200 € eingeplant. Von diesem Ansatz sind im 1. Halbjahr bisher 48.740 € eingegangen.

**Jahresende: +/- 0 €**

### 5. Gebühren

Der Ansatz in Höhe von 569.850 € wird zum Jahresende erreicht.

### 6. Einnahmen aus Verkauf, Mieten und Pachten

Der Planansatz von insgesamt 313.800 € wird erreicht.

### 7. Zuweisungen und Zuschüsse

Der Planansatz in Höhe von 334.050 € wird wahrscheinlich aufgrund geringer Zuweisungen im Bereich der Kinderbetreuung zum Jahresende unterschritten.

## II. Ausgaben

### 1. Personalausgaben

Der Planansatz in Höhe von 1.100.000 € ist ausreichend.

### 2. Sächlicher Verwaltungs- und Betriebsaufwand

Die eingestellten Mittel in Höhe von 2.550.650 € werden bis zum Jahresende ausgeschöpft.

### 3. Zuweisungen und Zuschüsse

Der Planansatz in Höhe von 506.900 € ist ausreichend.

### 4. Sonstige Finanzausgaben

Bei der **Finanzausgleichsumlage** wird der Ansatz von 958.800 € eingehalten.

Die **Kreisumlage** (derzeitiger Hebesatz 27,5 %) wird den Ansatz von 995.750 € ebenfalls erreichen.

Bei der **Gewerbesteuerumlage** ergeben sich Mehrausgaben, da die Gewerbesteuereinnahmen momentan über dem Ansatz liegen.

**Aktuell: + 185.143 €**

**Jahresende: + 142.000 € (bei Gewerbesteuereinnahmen von ca. 2.500.000 €)**

### 5. Zuführung des Verwaltungshaushaltes an den Vermögenshaushalt

Der Haushaltsplan sieht eine Negativzuführung vom Vermögens- an den Verwaltungshaushalt in Höhe von 878.700 € vor. Bis zum 30.06.2015 ergibt sich folgender Stand:

Einnahmen Verwaltungshaushalt	3.817.627 €
./. Ausgaben Verwaltungshaushalt	<u>2.436.187 €</u>
	+ 1.381.440 €

Hier ist zu erwähnen, dass etliche Ausgaben erst im 2. Halbjahr anfallen und bei den Steuereinnahmen schon die Jahressoll-

stellungen berücksichtigt sind. Obwohl sich das Haushaltsjahr bisher positiver als erwartet entwickelt, wird eine Negativzuführung nicht zu vermeiden sein. Nach jetzigem Stand wird sie aber deutlich geringer ausfallen als ursprünglich geplant.

**Aktuell: Zuführungsrate in Höhe von 1.381.440 €**

**Jahresende: Trotz des positiven Zwischenergebnisses, wird eine Negativzuführung nach jetzigem Stand nicht zu vermeiden sein.**

## VERMÖGENSHAUSHALT

### I. Einnahmen

#### 1. Zuführung an den Verwaltungshaushalt

siehe Ziffer 5 Ausgaben Verwaltungshaushalt

#### 2. Entnahme aus der allgemeinen Rücklage

Lt. Haushaltsplan ist eine Entnahme in Höhe von 3.008.900 vorgesehen.

Der **aktuelle Stand** sieht wie folgt aus:

Vermögenshaushalt		
Einnahmen Vermögenshaushalt		9.600 €
+ Zuführung vom Verwaltungshaushalt		1.381.440 €
<b>Zwischensumme:</b>		<b>1.391.040 €</b>
./. Ausgaben Vermögenshaushalt		517.022 €
<b>Zuführung zur allgemeinen Rücklage</b>		<b>874.018 €</b>

**Aktuell: + 874.018 €**

Das Zwischenergebnis gibt den tatsächlichen Verlauf nicht ganz wieder. Die meisten Ausgaben werden erst im 2. Halbjahr fällig, während z.B. die Gewerbesteuer schon vollständig in den Zahlen eingerechnet ist. Deshalb muss immer noch von einer relativ hohen Entnahme aus der Rücklage ausgegangen werden. Jedoch besteht die berechtigte Hoffnung, dass die ursprünglich geplante Rücklagenentnahme in Höhe von 3.008.900 € deutlich unterschritten werden kann.

### 3. Veräußerung von Grundstücken

Grundstücke wurden bisher keine veräußert. Die Gemeinde Nordrach steht aber in konkreten Verhandlungen und deshalb ist mit Veräußerungen in den nächsten Wochen zu rechnen. Der Ansatz beträgt 100.000 € und wird wahrscheinlich auch erreicht.

### 4. Zuweisungen vom Land

Zuschüsse sind bisher noch keine eingegangen. Für das Sanierungsgebiet Ortsmitte ist eine erste Zuschussanforderung in Bearbeitung.

## II. Ausgaben

### 1. Erwerb von Grundstücken

Für den Erwerb von Grundstücken sind 400.000 € eingeplant. Bisher wurden noch keine Grundstücke erworben. Im 2. Halbjahr sind aber Grundstücks- u. Gebäudeerwerbe geplant.

### 2. Erwerb von beweglichen Sachen des Anlagevermögens

Der Ansatz beträgt 130.500 €. Verausgabt wurden bis jetzt 34.815 €.

### 3. Baumaßnahmen

Die Ausgaben liegen bei 251.299 €, das sind 1.938.700 € weniger als der Planansatz. Der Großteil wurde hierbei für den Straßenbau im Gewerbegebiet (166.755 €) ausgegeben. Andere Baumaßnahmen befinden sich derzeit in der Umsetzung (z.B. Friedhofserweiterung).

### 4. Kredittilgungen

Die Tilgungen werden planmäßig geleistet (Ansatz: 23.900 €). Im 1. Halbjahr wurden 8.724 € an ordentlichen Tilgungen ge-

leistet. Aufgrund der anhaltend guten Liquidität wurde ein Kredit vollständig abgelöst und Sondertilgungen geleistet (insgesamt 219.633 €).

**Zusammenfassung**

Wie bereits in den Planungen berücksichtigt, macht sich durch die 2-jährige Verschiebung im kommunalen Finanzausgleich im Haushaltsjahr 2015 das überdurchschnittlich gute Ergebnis aus dem Jahr 2013 negativ bemerkbar. Dies schlägt sich überwiegend in deutlich höheren Umlagen (Kreis- u. FAG-Umlage) sowie dem Ausbleiben von Schlüsselzuweisungen nieder. Durch die weiterhin sehr hohen Gewerbesteuererinnahmen können diese negativen Auswirkungen zumindest teilweise aufgefangen werden.

Zur Jahresmitte besteht die berechtigte Hoffnung, dass die geplante negative Zuführung in Höhe von 878.700 € deutlich niedriger ausfällt.

Die **Ausgaben** entwickeln sich bisher größtenteils wie erwartet. Erwähnenswerte Abweichungen blieben im 1. Halbjahr aus.

Im **Vermögenshaushalt** wurden im ersten Halbjahr bereits einigen Maßnahmen durchgeführt. Weitere Maßnahmen wie z.B. die Friedhofserweiterung befinden sich derzeit in der Umsetzung bzw. kurz vor der Fertigstellung. Die bisherigen Kosten sind hauptsächlich durch den Straßenbau im Gewerbegebiet (ca. 166.000 €) entstanden. Es ist aber zu erwarten, dass nicht alle geplanten Investitionsmaßnahmen umgesetzt werden können, was zu einer Verminderung der Ausgaben führt.

Das Haushaltsjahr 2015 entwickelt sich weitestgehend wie in den Planungen vorgesehen. Auch die geplante Rücklagenentnahme kann durch den hohen Stand der allgemeinen Rücklage (ca. 4,4 Mio. € zum 31.12.2014) problemlos aufgefangen werden.

Eine genaue Abschätzung der finanziellen Situation bis zum Jahresende ist leider noch nicht möglich. Die negative Zuführung vom Vermögenshaushalt zum Verwaltungshaushalt wird nicht zu verhindern sein, was letztlich auch eine Rücklagenentnahme nach sich ziehen wird. Nach jetzigem Stand wird die Rücklagenentnahme (Planansatz: 3,0 Mio. €) durch die Mehreinnahmen bei der Gewerbesteuer sowie einiger nicht zu verwirklichenden Baumaßnahmen, aber um einiges niedriger ausfallen.

**Nahwärmeversorgung Hansjakob-Halle**

Beim Eigenbetrieb Nahwärmeversorgung ergeben sich folgende Zahlen:

	Ansatz €	Ergebnis €	=	% des Ansatzes
<b>Erfolgsplan</b>				
Einnahmen	75.000	16.117		21,49%
Ausgaben	75.000	19.948		26,60%
<b>Vermögensplan</b>				
Einnahmen	198.900	0		0,00%
Ausgaben	198.900	16.520		8,31%

Viele Buchungen werden erst zum Jahresende vorgenommen (Abschreibungen, Abrechnung der Wärmelieferung mit der Gemeinde usw.).

**Geplant: Gewinn 5.600 €**

**Beschluss:**

Der Gemeinderat nahm den Haushaltszwischenbericht mit dem Stand vom 30. Juni 2015 zur Kenntnis.

**TOP 35 Bekanntgaben**

**Friedhof**

BGM Erhardt informierte darüber, dass die Baumaßnahmen am Friedhof wie geplant fertig gestellt wurden und heute die

Abnahme der Bauarbeiten stattgefunden hat. Die Bepflanzung wird aufgrund der Witterung im Oktober/November erfolgen.

Neben den Urnengrabfeldern sind außerdem zwei neue Wasserentnahmestellen angebracht worden. Ebenfalls steht an der Aussegnungshalle Weihwasser bereit.

**Müllabfuhr:**

Keine Abfuhr!

**Geänderter Standort der Altglascontainer im Dorf**

Aufgrund der Ende August stattfindenden Kilwi werden am Montag, 17. August 2015, die Altglascontainer vom Festplatz auf den Parkplatz beim Sportplatz umgesetzt und werden dann am Montag, 14. September 2015, wieder zurückgestellt.

Wir bitten um Beachtung!

**Amtsgericht Offenburg  
VOLLSTRECKUNGSGERICHT**

Im Wege der Zwangsvollstreckung soll am Montag, 19.10.2015, 9.30 Uhr im Raum 106, Sitzungssaal, Amtsgericht Offenburg, Zeller Straße 38, 77654 Offenburg, öffentlich versteigert werden:

**Grundbucheintragung:**

Eingetragen im Grundbuch von Nordrach

Gemarkung	Flurstück	Wirtschaftsart und Lage	Anschrift	m <sup>2</sup>	Blatt
Nordrach	274/3	Gebäude- und Freifläche, Verkehrsfläche, Landwirtschaftsfläche, Waldfläche	Schottenhöfen 11	62.245	20

**Objektbeschreibung/Lage** (lt. Angabe d. Sachverständigen): Von diesem Grundstück sind 1,0 ha Wiese, 5,1 ha Wald (Forstbetriebsfläche) und 0,1 ha ehemalige Hofstelle.

Verkehrswert: 128.400,00 €

Weitere Informationen unter [www.zvg-portal.de](http://www.zvg-portal.de) und [www.immobilienpool.de](http://www.immobilienpool.de)

Der Versteigerungsvermerk ist am 19.05.2014 in das Grundbuch eingetragen worden.

**Aufforderung:**

Rechte, die zur Zeit der Eintragung des Versteigerungsvermerks aus dem Grundbuch nicht ersichtlich waren, sind spätestens am Versteigerungstermin vor der Aufforderung zur Abgabe von Geboten anzumelden und, wenn der Gläubiger widerspricht, glaubhaft zu machen, widrigenfalls sie bei der Feststellung des geringsten Gebotes nicht berücksichtigt und bei der Verteilung des Versteigerungserlöses dem Anspruch des Gläubigers und den übrigen Rechten nachgesetzt werden.

Wer ein Recht hat, das der Versteigerung des Grundstücks oder des nach § 55 ZVG mithaftenden Zubehörs entgegensteht, wird aufgefordert, vor der Erteilung des Zuschlags die Aufhebung oder einstweilige Einstellung des Verfahrens herbeizuführen, widrigenfalls für das Recht der Versteigerungserlöses an die Stelle des versteigerten Gegenstandes tritt.

**Hinweis:**

Es ist zweckmäßig, bereits drei Wochen vor dem Termin eine genaue Berechnung der Ansprüche an Kapital, Zinsen und Kosten der Kündigung und der die Befriedigung aus dem Grundstück bezweckenden Rechtsverfolgung mit Angabe des beanspruchten Ranges schriftlich einzureichen oder zu Protokoll der Geschäftsstelle zu erklären.

Dies ist nicht mehr erforderlich, wenn bereits eine Anmeldung vorliegt und keine Änderungen eingetreten sind. Die Ansprüche des Gläubigers gelten auch als angemeldet, soweit sie sich aus dem Zwangsversteigerungsantrag ergeben.

Gemäß §§ 67 - 70 ZVG kann im Versteigerungstermin für ein Gebot Sicherheit verlangt werden. Die Sicherheit beträgt 10 % des Verkehrswertes und ist sofort zu leisten. Sicherheitsleistung durch Barzahlung ist ausgeschlossen. Bietvollmachten müssen öffentlich beglaubigt sein.

Beachten Sie auch die amtlichen Mitteilungen in diesem Verkündblatt unter den »**Gemeinsamen Bekanntmachungen**« ab Seite 35!

**Nachmittagsbetreuung in der Grundschule Nordrach für das Schuljahr 2015/2016**

Für das Schuljahr 2015/2016 bieten wir für alle Grundschüler eine Nachmittagsbetreuung an. Wir wollen damit insbesondere berufstätige und alleinerziehende Eltern unterstützen, die auf eine Betreuung ihrer Kinder angewiesen sind.

**Die Gemeinde garantiert die Betreuung der Kinder.**

Das Anmeldeformular wurde bereits an alle Grundschüler und Schulanfänger verteilt.

Anmeldeformulare sind auch bei der Gemeinde Nordrach, Zimmer 1, erhältlich sowie auf der Homepage der Gemeinde Nordrach hinterlegt.

**Bitte melden Sie Ihr Kind so schnell wie möglich bei der Gemeindeverwaltung Nordrach, Zimmer 1 (Frau Repple) an.**

**Bürgerservice Gemeinde Nordrach**

77787 Nordrach, Im Dorf 26

Vorwahl: 07838 · Zentrale: 9299-0 · Fax: 9299-24  
e-mail: [gemeinde@nordrach.de](mailto:gemeinde@nordrach.de) · [www.nordrach.de](http://www.nordrach.de)

- **Sprechzeiten des Rathauses:**  
Montag-Freitag von 8.00-12.15 Uhr  
Donnerstag von 8.00-12.15 Uhr und 14.00-18.00 Uhr
- **Bürgermeister:**  
Carsten Erhardt Telefon: 92 99-13  
[c.erhardt@nordrach.de](mailto:c.erhardt@nordrach.de)
- **Sekretariat/Einwohnermeldeamt:**  
Sarah Agüera Telefon: 92 99-31  
[s.aguera@nordrach.de](mailto:s.aguera@nordrach.de)  
Ilse Stöhr Telefon: 92 99-14  
[i.stoehr@nordrach.de](mailto:i.stoehr@nordrach.de)
- **Rechnungsamt:**  
Nicolas Isenmann Telefon: 92 99-15  
[n.isenmann@nordrach.de](mailto:n.isenmann@nordrach.de)
- **Steueramt:**  
Ulrich Schütze Telefon: 92 99-10  
[u.schuetze@nordrach.de](mailto:u.schuetze@nordrach.de)
- **Kasse:**  
Sabine Boschert Telefon: 92 99-11  
[s.boschert@nordrach.de](mailto:s.boschert@nordrach.de)
- **Hauptamt/Bauamt:**  
Johannes Braun Telefon: 92 99-23  
[j.braun@nordrach.de](mailto:j.braun@nordrach.de)  
Ulrich Schütze Telefon: 92 99-17  
[u.schuetze@nordrach.de](mailto:u.schuetze@nordrach.de)
- **Hauptamt/Friedhofsverwaltung/Ordnungsamt**  
Bianca Repple  
[b.repple@nordrach.de](mailto:b.repple@nordrach.de) Telefon: 92 99-17  
(Montag-/Mittwochvormittag/Donnerstagnachmittag)
- **Standesamt/Grundbucheinsichtsstelle:**  
Brigitta Braun Telefon: 92 99-16  
[b.braun@nordrach.de](mailto:b.braun@nordrach.de)  
[j.braun@nordrach.de](mailto:j.braun@nordrach.de)

**SPRECHTAG FÜR BAUHERREN UND PLANER**

**Baurechtsbehörde Zell am Harmersbach**

Jeden Mittwoch nach telefonischer Voranmeldung  
Tel.: 0 78 35/63 69-54 (Baurechtsamt, e-Mail: [baurechtsamt@zell.de](mailto:baurechtsamt@zell.de))  
in Zell am Harmersbach im Gebäude Alte Kanzlei, 1. OG,  
Zimmer 6, nach besonderer Vereinbarung auch an anderen Tagen

**TOURISTEN-INFORMATION**

- **Öffnungszeiten:**  
Mo. bis Fr. 10.00 - 12.00 Uhr  
14.30 - 16.30 Uhr  
Angela Laifer, Claudia Moosmann Telefon: 92 99-21  
[touristen-info@nordrach.de](mailto:touristen-info@nordrach.de)

**PUPPEN- UND SPIELZEUGMUSEUM**

- **Öffnungszeiten:**  
Sa., So. u. feiertags von 14 - 17 Uhr. Nach Vereinbarung auch zu anderen Zeiten über Tel. 07838/1225 oder Touristen-Info.

**FORSTBETRIEB UND BAUHOFF**

- **Förster/Bauhofleiter:** Telefax: 14 01  
Heinrich Uhl, Huberhofstr. 26 Telefon: 233  
[Heinrich.Uhl@t-online.de](mailto:Heinrich.Uhl@t-online.de) Handy: 01 70/5 23 88 60
- **Hausmeister, Friedhof:**  
Martin Boschert Telefon: 01 70/5 33 87 11
- **Wald:**  
Martin Furtwengler Telefon: 01 60/94 14 13 85
- **Bademeister, Bauhof:**  
Tobias Repple Telefon: 4 38
- **Wassermeister/Abwasser, Bauhof:**  
Michael Kimmig Telefon: 01 75/8 47 52 49
- **Gärtner:**  
Wolfgang Szanto Telefon: 01 60/93 74 90 74
- **Grünschnittsammelstelle (Gelände Sägewerk Spitzmüller):**  
Geöffnet von März bis einschließlich November, jeden 1. u. 3. Samstag im Monat, von 13.00 bis 15.00 Uhr.

**KATH. KINDERGARTEN ST. ULRICH**

E-Mail: [kiga.nordrach@freenet.de](mailto:kiga.nordrach@freenet.de) Telefon: 2 55  
Ansprechpartner: Frau Andrea Neumaier

**SCHORNSTEINFEGERMEISTER**

- **Harald Riehle** Tel.: 07223/808188  
Dr.-Burkhard-Straße 4, 77833 Ottersweier Fax: 07223/9539230

**GRUNDBUCHANGELEGENHEITEN**

- **Amtsgericht Achern**  
Grundbuchamt, Rathausplatz 4, Tel. 07841/67-33-40277855  
Achern, Email: [poststelle@gbaachern.justiz.bwl.de](mailto:poststelle@gbaachern.justiz.bwl.de)  
[www.amtsgericht-achern.de](http://www.amtsgericht-achern.de)

**Notrufnummer bei Zwischenfällen mit Bewohnern des St. Georg-Pflegeheims:**  
Tel. 0 78 38/955778-232  
oder 0 78 38/955778-230

Veranstaltungen im Monat August – Vorschau

Datum	Veranstaltung	Ausrichter	Ort:
02.08.	Ausflug nach Schwäbisch Hall, Stadtführung und Besuch Gemäldeausstellung Würth	Kath. Bildungswerk	
12.08.	Kräuterbüschelbinden	Trachtengruppe	Pfarrheim
29.08.	Kilwi – „Almrocker“	Chor der Klänge	Festzelt Kirchplatz
30.08.	Kilwi mit großem Jahrmarkt Trachtenkapelle Nordrach e.V.		Festzelt Kirchplatz
31.08.	Kilwi – Ausklang, Kindernachmittag Handwerkervesper, Kilwiausklang mit „Trio Ab & Zu“, Volksmusik		Festzelt Kirchplatz

Weitere Informationen zu den einzelnen Veranstaltungen erhalten Sie wöchentlich im Amtsblatt unter dem Nordrachter Veranstaltungsprogramm »WAS, WANN, WO?«.

*Wir gratulieren zum Geburtstag:*

Nachstehende Jubilare feiern in den nächsten Tagen Geburtstag:

**Am 3. August 2015:**  
• Frau Erna Maier, Regelsbach 1 77. Geburtstag

**Am 4. August 2015:**  
• Herr Helmut Kühn, Im Dorf 37 81. Geburtstag

**Am 5. August 2015:**  
• Frau Renate Schmieder, Schottenhöfen 5 79. Geburtstag

**Am 6. August 2015:**  
• Frau Hildegard Fessele, Kolonie 16 71. Geburtstag

Herzlichen Glückwunsch und alles Gute!

Ihre Gemeindeverwaltung

**Gaststätten, Cafés, Pensionen und Vesperstuben**

<b>Gaststätten:</b>	<b>Ruhetage:</b>	<b>Telefon:</b>
• Gasthaus »Stube« (Öffnungszeiten: Mo. – So.: 9 – 24 Uhr)	Donnerstag	07838/202
• Gasthof-Pension »Moosbach« (Öffnungszeiten: Mi. – Fr.: 12 – 14 Uhr, ab 17 Uhr Sa. + So.: durchgehend geöffnet)	Mo. + Di.	07838/9552-0
• Gaststätte, Bundeskegelbahn »Kegelstühle«	Sonntag	07838/511
• Restaurant, »Krummholz-Stub« (Öffnungszeiten: Mi. – Mo.: ab 19 Uhr)	Dienstag	07838/721
• Kiosk »Mini-Golf« im Kurpark	Samstag	07838/1335
• »ASV-Clubheim« am Sportplatz	Mo. – Do.	07838/430 od. 07838/96820

(Mo. bis Do. Öffnung nach Absprache möglich!  
Fr. ab 19.30 Uhr, Sa. ab 15 Uhr & So. ab 10 Uhr geöffnet)

• Trinkstube		07838/345
(Auf Wunsch kann nach Absprache geöffnet werden)		

<b>Café:</b>	<b>Ruhetage:</b>	<b>Telefon:</b>
• Café »Vital« in der Rehaklinik Klausenbach	Kein Ruhetag	07838/82220
• Café »Wiwa« in der Winkelwaldklinik	Kein Ruhetag	07838/216 oder 0160/91815913
• Café-Bäckerei »Erdrich«	Donnerstag	07838/216

<b>Vesperstuben:</b>	<b>Ruhetage:</b>	<b>Telefon:</b>
• Vesperstube »Bächlehof«	Kein Ruhetag	07838/354
• »Straußenwirtschaft – Heidenbühl-Hof«, Heidenbühl		07838/663
• Vesperstube »Mühlenstühle« (Öffnungszeiten: ansonsten täglich ab 13 Uhr geöffnet)	Dienstag	07838/955863 od. 07838/356
• Naturfreundehaus »Kornebene« Mo. – Do.		07838/770
(Öffnungszeiten: Fr. – So. sowie an Feiertagen und in den Schulferien geöffnet)		
• »Vogt auf Mülstein«, (Öffnungszeiten: Mi. – So. ab 11 Uhr)	Mo. u. Di.	07838/9559410

**Grünschnittsammelstelle der Gemeinde Nordrach beim Sägewerk Spitzmüller**

Öffnungszeiten: Diesen Monat am 01.08. und am 15.08. zwischen 13.00 Uhr und 15.00 Uhr geöffnet.

Von März bis einschließlich November jeden 1. und 3. Samstag im Monat zwischen 13.00 Uhr und 15.00 Uhr.

**Ansprechpartner:**  
Klaus Spitzmüller, Gemeinde Nordrach,  
Im Dorf 63, Telefon: 07838/92990  
Telefon: 07838/96820

**ABGEGEBEN WERDEN KÖNNEN:**  
– Schnittgut von Bäumen und Sträuchern  
(Äste bis maximal 15 cm Durchmesser)  
– Laub  
– Stauden  
– Rasenschnitt (von Mai bis Oktober)

**Nicht abgegeben werden können Grünabfälle aus**  
– der Landwirtschaft  
– Gärtnereien  
– Garten- und Landschaftsbaubetrieben  
– Grünanlagen  
– der Vorbereitung von Bauplätzen  
– Blumen aus Blumenkästen

Die Anlieferung ist kostenlos!

## Kindersommerferienprogramm 2015

### Programmübersicht

Organisation: Gemeinde Nordrach, Sarah Agüera

Nr.	Datum	Veranstalter	Angebot	Plätze
6	Samstag, August 01, 2015	DAV Nordrach	Slackline	Noch Plätze frei
7	Montag, August 03, 2015	Evang. Kirchengemeinde Zell	Kindernachmittag	Noch Plätze frei
8	Dienstag, 4. August 2015	Narrenzunft	Tonen (1. Termin, 17.00 - 18.00 Uhr)	Ausgebucht
ET	Dienstag, 4. August 2015	Narrenzunft	Tonen (2. Termin, 15.00 - 16.00 Uhr)	Ausgebucht
9	Mittwoch, August 05, 2015	Narrenzunft Heidi Lehmann	Blütenhaarband	Noch Plätze frei
10	Freitag, August 07, 2015	Landfrauen Nordrach	Das Perfektes Dinner	Ausgebucht
11	Freitag, August 07, 2015	Martina Homes	Encaustic Anfänger	Noch Plätze frei
12	Freitag, August 07, 2015	ASV Nordrach	Rund um den Ball	Noch Plätze frei
13	Samstag, August 08, 2015	Motorradfreunde	Sommerrodelbahn in Gutach	Noch Plätze frei
14	Donnerstag, August 13, 2015	Narrenzunft Nordrach	Keramik malen	Ausgebucht
15	Freitag, August 14, 2015	Jugendfeuerwehr Nordrach	Rund ums Feuer und Wasser	Keine Anmeldung erforderlich
16	<b>Neuer Termin: 28.08.2015</b>	Schwarzwaldverein	Mondscheinwanderung (Terminänderung!!)	Keine Anmeldung erforderlich
17	Dienstag, August 18, 2015	Familie Zimmerer	Bauernbrot backen	1 Platz noch frei
18	Mittwoch, August 19, 2015	Historischer Verein	Schatzsuche auf Schloss Ortenberg	Noch Plätze frei
19	Mittwoch, August 19, 2015	DAV Nordrach	Klettern im Kletterzentrum Offenburg	Noch Plätze frei
20	Donnerstag, August 20, 2015	Gitarrenverein	Ratefische entdecken den Vogtsbauernhof	Noch Plätze frei
21	Donnerstag, August 20, 2015	Ferienregion Brandenkopf	Wildwest-Spieleparty	Noch Plätze frei
22	Freitag, August 21, 2015	Verkehrsverein	Kleine Wanderung/Stockbrot/Eis	Ausgebucht
23	Freitag, August 21, 2015	Bücherei	Die Welt der Märchen und Geschichten	Ausgebucht
24	Samstag, August 22, 2015	Hundesportverein Biberach/Zell e.V.	Spiel und Spaß auf dem Hundeplatz	Noch Plätze frei
11	Montag, August 24, 2015	Martina Homes	Textil painting	Noch Plätze frei
			Encaustic Fortgeschrittene	Noch Plätze frei
ET	Dienstag, 25. August 2015	Familie Zimmerer	Bauernbrot backen (2. Termin)	Noch Plätze frei
25	Montag, August 31, 2015	Chor der Klänge	Spiel und Spaß im Kilwi-Zelt	Keine Anmeldung erforderlich
26	Dienstag, September 01, 2015	Die Werkelstatt, Kienzle	Marmorieren in Nordrach	Noch Plätze frei
			Speckstein in Oberharmersbach	Noch Plätze frei
27	Donnerstag, September 03, 2015	Kindergarten	Seidentücher gestalten	Anmeldung im KiGa
28	Freitag, September 04, 2015	KIWOGO-Team	Spielenachmittag	Ausgebucht
29	Freitag, September 04, 2015	SKC Nordrach	Spiele mit der runden Kugel	Keine Anmeldung erforderlich
30	Samstag, September 05, 2015	Touristen-Info Zell	Familienerlebnis am Fürstenberger-Hof	Keine Anmeldung erforderlich
31	Donnerstag, September 10, 2015	Harald Eggen	Minigolfturnier	Noch Plätze frei
32	Freitag, September 11, 2015	S.T.A.R.K! e.V.	Selbstverteidigung für Kinder	Ausgebucht

Beachten Sie auch die amtlichen Mitteilungen in diesem Verkündblatt unter den »**Gemeinsamen Bekanntmachungen**« ab Seit 35!



## Touristen-Information

Telefon: 0 78 38/92 99-21

Nordrach

E-Mail: [touristen-info@nordrach.de](mailto:touristen-info@nordrach.de)

### Bei uns erhalten Sie:

- Der Vogt auf Mühlstein (11,40 €)
- Zeugen der Vergangenheit (12,50 €)
- Heimatbuch (5,00 €)
- Auf den Spuren der Vergangenheit (14,90 €)
- Wanderkarte Ferienregion Brandenkopf (6,90 €)
- Mountainbike-Erlebnisswelt Vorderes Kinzigtal (6,90 €)
- Wanderparadies Kinzigtal (2,00 €)
- Die Nordrachener Höhenhöfe (3,00 €)
- Schwarzwälder Schulgeschichten (12,95 €)
- Das Nordrachtal (0,80 €)
- Nordrachener Puppen- und Spielzeugmuseum (1,00 €)
- Der große Hansjakobweg (8,60 €)
- Verborgene Schätze (10,00 €)
- Deportiert aus Nordrach (3,00 €)
- Der Jüdische Friedhof in Nordrach (7,00 €)
- Delikat Essen (15,00 €)
- Milch - Produkt unserer Region/ Informationen und Rezepte (12,90 €)
- Radwandern Ortenaukreis (6,90 €)
- Sehenswürdigkeiten (1,00 €)
- Diverse Postkarten (à 0,30 €, 4 Stück 1,00 €)
- Wehrhaft für die Freiheit (15,00 €)

### Neu:

- Zwangsarbeit in Nordrach von Rolf Oswald und Egbert Hoferer (7,- €)
- BASLIE - Komm wieder wenn du gehst! Roman von Aydana S. (24,90 €)
- Schwarzwaldavos von Gottfried Zurbrügg (24,80 €)
- Naturpark Schwarzwald Mitte/Nord - Touren u. Insider-Tipps v. Johannes Hünerfeld (14,90 €)
- Wein- und Genussregion Ortenau mit Hanauerland - Touren- u. Insider-Tipps v. Johannes Hünerfeld (9,90 €)

**Was  
Wann  
Wo?**

**Nordrach  
VERANSTALTUNGS-  
PROGRAMM  
vom 1.8.2015 - 8.8.2015**

## Hinweise für Kur- und Feriengäste sowie Einheimische

- **Samstag, 01.08.2015:**  
Geführte Wanderung - Treffpunkt: 13.00 Uhr am Rathaus.
- **Sonntag, 02.08.2015:**  
Bauernhof-Brunch auf dem Heidenbühlhof - Bergbauernhof mit Streuobst und Beeren, Kräutergarten, eigenem Hofladen und Brennerei. Von 9.30 Uhr bis 14.00 Uhr. Anmeldung bei Martina Webering, Tel. 07838/663.
- **Montag, 03.08.2015:**  
Um 10.00 Uhr **Dorfrundgang einschließlich Gästebegrüßung.** Treffpunkt vor der Kirche.  
-> **Puppenmuseum** von 11.00 - 12.00 Uhr geöffnet.  
**Geführte Erlebnisswanderung zum Heidenbühlhof** - Treffpunkt: 12.45 Uhr am Rathaus. Unsere landwirtschaftliche Brennmeisterin und Edelbrandsommeliere führt Sie in die Geheimnisse der Brennerei ein. Genießen Sie zartschmelzende Pralinen, aromatische Brände/Liköre und andere kulinarische Köstlichkeiten.
- **Dienstag, 04.08.2015:**  
Erkundungstour in Nordrach - Treffpunkt: 12.45 Uhr am Rathaus.

### • Mittwoch, 05.08.2015:

**Geführte Wanderung zum Bergbauernhof „Haas“** - Treffpunkt: 12.45 Uhr am Rathaus. Lassen Sie sich in der schönen Bauernstube mit frischem „Apfelstrudel“ oder Speckbrotchen verwöhnen, und genießen Sie die beliebten Frucht- und Beerenliköre sowie die selbstgebrannten Schnäpse.

Um 13.30 Uhr **Schwarzwälder Kirschtortenseminar** im Hotel Morada. Bäckermeister Siegfried Erdrich zeigt, wie eine original »Schwarzwälder Kirschtorte« hergestellt wird.

Um 19.00 Uhr bei der Maile-Gießler-Mühle am Ortseingang. **Besichtigung der Maile-Gießler-Mühle** (alte Getreidemühle). Unkostenbeitrag 2,- €. Die Besichtigung findet bei jeder Witterung statt.

### • Donnerstag, 06.08.2015:

**Geführte Sagenwanderung** - Treffpunkt: 12.45 Uhr am Rathaus.

### • Freitag, 07.08.2015:

**Geführte Frühwanderung** - Treffpunkt: 10.30 Uhr am Rathaus.

### • Samstag, 08.08.2015:

**Geführte Erlebnisswanderung zum Heidenbühlhof** - Treffpunkt: 13.00 Uhr am Rathaus. Unsere landwirtschaftliche Brennmeisterin und Edelbrandsommeliere führt Sie in die Geheimnisse der Brennerei ein. Genießen Sie zartschmelzende Pralinen, aromatische Brände/Liköre und andere kulinarische Köstlichkeiten.

**Zu den angebotenen Veranstaltungen laden wir alle Kur- und Feriengäste sowie die einheimische Bevölkerung recht herzlich ein.**

### Wir haben für Sie geöffnet:

#### • Touristen-Info:

Montag - Freitag von 10.00 - 12.00 Uhr  
und 14.30 - 16.30 Uhr

### Kostenloser Internetzugang für alle Gäste während der Öffnungszeiten.

#### • Puppen- und Spielzeugmuseum: Öffnungszeiten:

Ab 1. Juli - 15. September täglich von 14.00 - 17.00 Uhr.

Für Gruppen ab 10 erwachsenen Personen nach Vereinbarung auch zu anderen Zeiten über Tel. 07838/1225 oder Touristen-Info, Tel. 07838/9299-21.

• **Mini-Golf im Kurpark:** Montag - Freitag ab 15 Uhr, auch an Sonn- u. Feiertagen. Tel. 1335. Samstag: Ruhetag.

#### • Bücherei im Pfarrheim St. Marien:

Öffnungszeiten: Dienstag, 16.00 - 17.30 Uhr und Sonntag, 10.00 - 11.00 Uhr. Ausleihe kostenlos!



**VEREINSNACHRICHTEN  
Nordrach**



**Landfrauen und BLHV  
Nordrach**

**Neue Trinkwasserverordnung**



Am Freitag, 31.07.2015, um 20 Uhr findet im Gasthaus Ochsen in Fischerbach eine Informations- und Diskussionsveranstaltung zum Thema Umsetzung der neuen Trinkwasserverordnung statt.

Damit wir gemeinsam was erreichen können, bitten wir um eine zahlreiche Teilnahme!

Um Fahrgemeinschaften zu bilden, treffen wir uns um 19.15 Uhr an der Hansjakob Halle.



## Schwarzwaldverein Nordrach Jubiläumswanderung zum Wanderhock 125 Jahre Moosturm



Am Wochenende, 1. und 2. August 2015, feiert der Schwarzwaldverein Ortsgruppe Oberkirch das 125-jährige Bestehen des Moosturms. Das Fest wird mit einem Wanderhock auf dem Festplatz am Geißschleifsattel gefeiert. Für das leibliche Wohl, Essen und Trinken, wird gesorgt. Der Erlös dient der schon erfolgten Renovierung des Moosturms.

Der Schwarzwaldverein Nordrach wandert am Sonntag, 2. August, zu diesem Jubiläumswanderhock. Treffpunkt ist um 9.00 Uhr beim Feuerwehrgerätehaus Nordrach (Parkplatz ehemalig LADOG). Die Wanderung geht durch den Ernsbach den Heidenbühl hinauf zur Stöhrgeiß und zur Kornebene. Nach kurzer Rast geht die Wanderung die Moosturmstrasse hinauf zum Geißschleifsattel und zum Moosturm. Wandstrecke bis hier 7,7 km, Aufstieg 571 m, reine Wanderzeit 2,5 Stunden.

Nach dem Besuch des Wanderhocks erfolgt die Rückwanderung am Lothar-Denkmal vorbei zur Kornebene und über den Katzenstein zurück zum Ausgangspunkt. Länge der gesamten Tour 17,6 km, Aufstieg 687 m, Abstieg 672 m, reine Wanderzeit 5 - 6 Stunden. Alle Wanderfreunde, auch Gäste, sind herzlich eingeladen. Führung: Nikolaus Bruder, Auskunft Tel. 07838/374

## Mondscheinwanderung wird verschoben auf Freitag, 28. August

Die im Ferienprogramm der Gemeinde und im Wanderplan ausgeschriebene Mondscheinwanderung des Schwarzwaldverein, am Freitag, 14. August 2015, wird verschoben.

**Neuer Termin ist am Freitag, 28. August 2015.**

Wir treffen uns um 19.00 Uhr im Moosbach auf dem Parkplatz. Mitzubringen sind kleine Rucksackverpflegung, Getränke und Taschenlampe. Die Wanderung führt hinauf zum Moosturm und nach einer Rast, zur Einkehr auf die Kornebene. Unterwegs erfahrt Ihr etwas über Geschichten und Sagen des Moosgebirges. Bei zunehmender Dunkelheit entfaltet der Mond seine herrliche Pracht. Die Wanderung ist besonders für Familien geeignet.

Anmeldung nicht erforderlich, aber erwünscht. Kinder, die ohne erwachsene Betreuung teilnehmen, bitte bei Familie Bruder, Tel. 07838/374 oder 01714337079, anmelden. Alle, auch Gäste, sind herzlich eingeladen. Die Führung hat Annelie Bruder.

## Bildungswerk Nordrach Tagesfahrt in die Salzsiederstadt Schwäbisch Hall



Die Tagesfahrt mit dem Reisebus nach Schwäbisch Hall am **Sonntag, 2. August 2015**, wird wie vorgesehen stattfinden.

Abfahrt:  
8.00 Uhr ab Nordrach Kirchplatz  
Zusteigemöglichkeiten an den Haltestellen Richtung Zell.  
8.10 Uhr Sonnenparkplatz  
8.35 Uhr Bahnhof Offenburg

Kurzentschlossene können sich noch anmelden. Geplant sind in Schwäbisch Hall eine Altstadtführung von ca. 60 Minuten zu Fuß und der Besuch der beiden Kunstmuseen Würth.

Anmeldungen und Rückfragen an Stefanie Vollmer, Tel 07838/96969.

## Deutscher Alpenverein Sektion Offenburg – Ortsgruppe Nordrach



### Seniorenwanderung

Die nächste Seniorenwanderung der Alpenvereins Ortsgruppe Nordrach findet am **Mittwoch, 5. August 2015**, statt. Treffpunkt ist um **10.30 Uhr** bei der Hansjakob-Halle in Nordrach. Von hier aus geht es in Fahrgemeinschaften zum Ruhestein. Gewandert wird vom Mummelsee über die Darmstädter Hütte zum Ruhestein. Eine Einkehr in der Darmstädter Hütte ist geplant. Die Wanderzeit beträgt ca. 2,5 - 3 Stunden. Weitere Infos bei Konrad Schwab, Tel. 07838 330.



## Sozialverband VdK informiert:

VdK-Sommertreff am 6. August /

## Depressionen kosten die Südwest-Wirtschaft jährlich über 350 Mio. Euro

Weitere Informationen zu diesen Themen lesen Sie unter den Vereinsmitteilungen der Gemeinde Oberharmersbach in diesem Amtsblatt auf Seite 33.

Beachten Sie auch die amtlichen Mitteilungen in diesem Verkündblatt unter den **»Gemeinsamen Bekanntmachungen«** ab Seite 35.!

## IHRE IDEALEN WERBETRÄGER FÜR die ganze Region

• Montag, Mittwoch, Freitag:

1

**Schwarzwälder Post**

IHRE HEIMATZEITUNG  
für das Harmersbach-, Nordrach und mittlere Kinzigtal

• Jeden Freitag:

2

**Gemeinsames  
Amtsblatt**

für Zell a. H., Biberach, Nordrach, Oberharmersbach

• Monatlich ab April:

3

**Freizeitpost**

Das Freizeitprogramm für Feriengäste und Einheimische

77736 Zell am Harmersbach · Pfarrhofgraben 2  
Telefon: 0 78 35/215 · Fax: 0 78 35/70 47  
e-Mail: Schwarzwaelder-Post@t-online.de

»Ein starkes Stück Heimat«